

PLIEGO DE BASES Y CONDICIONES PARTICULARES (PByCP)

ARTÍCULO Nº 1: OBJETO DEL LLAMADO

El objeto de la presente licitación es la ejecución de la obra de: **CONSTRUCCIÓN, E INSTALACIÓN ELECTRICA Y CLOACAL. Edificio: "Sistema Celda de Combustible"**

OBJETO DE LA OBRA: El objeto de esta Licitación es que el Contratista ejecute la Obra completa y la entregue en perfecto estado, para lo cual deberá llevar a cabo todas las tareas necesarias y proveer la totalidad de la mano de obra, materiales, equipos y componentes, tanto para la construcción del edificio y ampliación del sanitario, como para la instalación eléctrica, de agua y desagües cloacales; en un todo de acuerdo con los planos que se adjuntan, las especificaciones del presente pliego y las instrucciones que imparta la Inspección de Obra.

ARTÍCULO Nº 2: SISTEMA DE CONTRATACIÓN

El sistema de contratación adoptado es el de **PRECIO GLOBAL SIN REDETERMINACION**

La licitación, contratación y ejecución de los trabajos se ajustarán en un todo a la Normativa aplicable prevista en el PUBCG, de aplicación en todos los procedimientos de licitación pública en los cuales interviene ENERFE.

ENERFE generó el proyecto objeto de la presente licitación; y serán sus funciones:

- Verificar y proponer los posibles cambios de proyectos.
- Formar parte de la Comisión de Evaluación. y Pre adjudicación (CEPA), y encargado de la Recepción Provisoria y definitiva de la Obra.

ARTÍCULO Nº 3: PRESUPUESTO DE LA LICITACIÓN

Para la obra objeto de la presente licitación, se ha previsto un Presupuesto de **\$15.500.000 + I.V.A.** (Pesos quince millones quinientos mil + I.V.A.).

El Presupuesto Oficial incluye todos los gastos y beneficios por cualquier concepto requeridos para la completa ejecución de los trabajos hasta la recepción definitiva de la Obra, todos los insumos, tareas específicas, honorarios, aportes, impuestos, tasas y derechos que correspondan, y las prestaciones necesarias para el cabal cumplimiento de los fines perseguidos, como así también el IVA correspondiente a la fecha de Licitación. El Proponente incluirá de igual forma en su precio ofertado, todos los conceptos que sean necesarios para dar cumplimiento acabado de la Obra, conforme lo prevé este Legajo Licitatorio.

ARTÍCULO Nº 4: RÉGIMEN DE ANTICIPO DE FONDOS

Se establece el régimen de otorgamiento de anticipo de fondos al contratista. ENERFE podrá autorizar el anticipo de fondos al contratista, previa garantía a su satisfacción. El anticipo no podrá exceder en ningún caso veinte por ciento del monto a contratarse, y se amortizará con los certificados de obra a emitirse, aplicándose a su monto nominal un descuento porcentual igual al del anticipo. El anticipo que se autoriza solo podrá ser utilizado para adquisición de equipos, acopio de materiales y/o pago de jornales de la obra. La garantía previa al anticipo, será constituida mediante las modalidades previstas en el PUBCG- II.24.

El mismo será del **20% (veinte por ciento)** del monto de contrato y deberá garantizarse por un valor equivalente al 150% del anticipo a otorgarse.

ARTÍCULO Nº 5: TÉRMINO DE PAGO DE CERTIFICADOS

ENERFE abonará al contratista los certificados de obras ejecutadas, dentro de los **15 (quince)** días a partir del último día del mes de ejecutados los trabajos.

ARTÍCULO Nº 6: ELEMENTOS QUE CONSTITUYEN EL LEGAJO LICITATORIO

El legajo licitatorio estará constituido por los siguientes documentos:

- A. Pliego Único de Bases y Condiciones Generales (PUBCG)
- B. Pliego de Bases y Condiciones Particulares (PByCP)
 - a. Anexo 1: Formulario de propuesta
 - b. Anexo 2: Obras similares y obras realizadas
 - c. Anexo 3: Planilla de presupuesto para cotizar y coeficiente de resumen
 - d. Anexo 4: Análisis de precios
 - e. Anexo 5: Plan de trabajo y curva de inversión
 - f. Anexo 6: Director/a Técnico/a
 - g. Anexo 7: Representante Técnico
 - h. Anexo 8: Responsable de Seguridad e Higiene en el Trabajo
 - i. Anexo 9: Cláusula de no Repetición
 - j. Anexo 10: Declaración Jurada
 - k. Anexo 11: Cartel de Obra
 - l. Anexo 12: Visita de Obra
- C. Pliego de Especificaciones Técnicas Particulares (PETP)
- D. Listado de ítem que componen la totalidad de los trabajos
- E. Planos, detalles y planillas de las obras a ejecutarse y del equipamiento a proveer
- F. Reglamento de Contrataciones de ENERFE-.

ARTÍCULO Nº 7: PLAZO PARA LA EJECUCIÓN DE LAS OBRAS

El Plazo de Ejecución del total de los trabajos será de 75 (SETENTA Y CINCO) días calendario.

ARTICULO N° 8: CÓMPUTO DE LOS PLAZOS

Cuando este Pliego no exprese lo contrario, todos los plazos establecidos serán computados en días calendarios.

ARTÍCULO N° 9: LUGAR DE CONSULTA, ADQUISICIÓN DE LOS PLIEGOS LICITATORIOS

El presente llamado a licitación será publicado en el Boletín Oficial de la Provincia de Santa Fe en los términos del apartado II.4 del Reglamento de Contrataciones de ENERFE.

Todo interesado en concurrir a una licitación, podrá acceder gratuitamente al Legajo de Obra publicado a tal efecto en los siguientes portales **www.enerfe.com.ar** y **www.santafe.gob.ar**

Los Legajos de Obra cargados en el Portal Web oficial de ENERFE serán públicos y estarán disponibles en todo momento a los fines de garantizar la transparencia, igualdad y concurrencia de los eventuales oferentes.

Las dudas que pudieran originarse en los planos, cálculos métricos, pliegos y demás elementos del legajo, por parte de los interesados en formular propuestas, deberán plantearse por escrito en Mesa General de Entradas de ENERFE o vía correo electrónico **enerfe@enerfe.com.ar** solicitando concretamente las aclaraciones que estimen necesarias. Las consultas podrán realizarse hasta 7 (siete) días corridos antes de la fecha fijada para la apertura de las propuestas, debiendo ENERFE expedirse al respecto con al menos 48 (cuarenta y ocho) horas de anticipación a la mencionada fecha.

Las respuestas a las consultas serán publicadas en el **Portal Web** de ENERFE en la sección en que fuera publicada la documentación de la obra. La Repartición no se responsabilizará por las presentaciones que los oferentes puedan realizar en otras dependencias.

ARTÍCULO N° 10: LUGAR Y FECHA DE PRESENTACIÓN DE LAS PROPUESTAS

Deberán ser presentadas en el lugar que se indique en el aviso de Licitación, en horas hábiles de oficina, hasta el día y hora fijados para la apertura del acto.

Cuando sin expresa habilitación de día y hora, se hubiera fijado para el acto un día feriado o cuando con posterioridad al llamado a Licitación se declare feriado o se acuerde asueto, el acto tendrá lugar el siguiente día hábil a la misma hora. No serán tenidas en cuenta aquellas propuestas que lleguen por correo o cualquier otro medio, con posterioridad al acto de apertura, aun cuando se justifique con el matasellos u otro elemento haberse despachado a tiempo.

ARTÍCULO N° 11: INSCRIPCIÓN Y CAPACIDAD ECONÓMICO- FINANCIERA

Los y las oferentes deberán estar inscriptos en el Registro Único de Proveedores y Contratistas de la Provincia de Santa Fe o con trámite de inscripción iniciado ante el citado organismo.

En el caso de una Unión Transitoria (UT), sus integrantes cumplirán con tal requisito.

Asimismo, deberán acreditar las siguientes capacidades mínimas:

Capacidad Económico- Financiera: A los fines de la evaluación de la misma, se deberán acompañar los últimos TRES (3) balances de cierre de ejercicio: dichos balances deberán estar suscriptos por Contador Público y certificados por el Consejo Profesional de Ciencias Económicas o su equivalente, en la sede social principal del Oferente. Cuando la fecha de cierre del último balance aprobado sea igual o mayor a SEIS (6) meses anteriores a la fecha de apertura, deberá presentarse un estado de situación patrimonial correspondiente al período comprendido entre la fecha del último balance aprobado y TREINTA (30) días corridos previos a la fecha límite para presentar la oferta. Dicho estado de situación patrimonial deberá ser suscripto por Contador Público y certificado por el Consejo Profesional de Ciencias Económicas.

Capacidad Técnica de Contratación: de acuerdo a lo establecido en el artículo 19, punto 1.i).

Las exigencias expresadas más arriba para quienes participen en el presente llamado, podrán ser alcanzadas individualmente, o bien constituyendo una Unión Transitoria. En tal caso se sumarán las capacidades de cada empresa integrantes de la UT. Si concurren asociadas, constituirán una Unión Transitoria (UT) y se registrarán conforme a las normas del nuevo Código Civil y Comercial.

ARTÍCULO Nº 12: ANTECEDENTES

Los/las Oferentes declararán en su propuesta, según Anexo Nº 2, las obras que por su tipo y naturaleza sean consideradas similares debiendo estas, satisfacer los requisitos indicados en los Antecedentes Técnicos de la Empresa.

Como requisito mínimo para ser preseleccionada, la proponente si concurre en forma individual, o una de las empresas de la Asociación en caso de tratarse de UT, deberán haber construido en los últimos 5 (cinco) años contados a partir de la apertura de la presente licitación, por lo menos 1 (una) obra de arquitectura pública o privada, considerada similar a la que se licita, debiendo comprobarlo con las respectivas certificaciones de los Comitentes. Se entiende por Obras Similares lo especificado en el artículo 19.1.i).

En lo que respecta a la magnitud del antecedente declarado, si éste resultare de una UT anterior, será considerado válido en la medida que la parte proporcional de su participación en el total, arroje un valor no inferior al mínimo exigido, en cuanto a los Antecedentes Técnicos de la Empresa. Aclarar si las tareas fueron ejecutadas como contratista o como sub-contratista.

ARTÍCULO Nº 13: CONOCIMIENTO DE ANTECEDENTES Y LUGAR DE EMPLAZAMIENTO DE LA OBRA

Se deja expresamente aclarado que el solo hecho de presentarse a esta Licitación implica por parte del Oferente aceptar, en pleno conocimiento, el contenido de las cláusulas que componen el Pliego Único de Bases y Condiciones (PUBCG), el Pliego de Bases y Condiciones Particulares (PByCP), el Pliego de Especificaciones Técnicas Particulares (PETP), asimismo conocer la totalidad de los documentos que integran el Legajo para la presente Licitación y las condiciones en que se ejecutará la Obra, los precios de

los materiales, mano de obra, impuestos y tasas vigentes, así como cualquier otro dato que pueda influir en los trabajos, en su costo, en su ritmo y en su duración. No se aceptarán reclamaciones provenientes o fundadas en hechos directamente relacionados con lo expuesto.

Además, crea presunción absoluta de que el Proponente y su Director Técnico han estudiado la documentación completa del Pliego, que han efectuado sus propios cálculos y cálculos de los costos de la totalidad de las obras y equipamiento involucrados y que se han basado en ellos para formular su Oferta. En ese sentido los datos suministrados por la Repartición, solo tendrán carácter ilustrativo y en ningún caso darán derecho a la contratista a reclamos si fueran incompletos o erróneos.

Quien concurre a la Licitación no podrá alegar en caso alguno, falta o deficiencia de conocimiento de la normativa aplicable, y el solo hecho de concurrir implica el perfecto conocimiento y comprensión de sus cláusulas, como asimismo de los lugares donde la obra debe ejecutarse, naturaleza de los terrenos, régimen de los cursos de agua de construcción, condiciones climáticas y otras condiciones locales. etc.

Quedan expresamente incluidos en el Monto de la Oferta los honorarios profesionales y otros reconocimientos de prestaciones laborales que este Pliego y la legislación vigente establezcan a cargo de la Contratista para la totalidad de los trabajos contratados.

ARTÍCULO Nº 14: FORMA DE COTIZAR

El precio unitario o de aplicación de cada uno de los ítem que conforman el presupuesto de obra, deberá incluir la provisión de todos los materiales, insumos, mano de obra, equipos, impuestos, imprevistos, trámites o permisos ante Reparticiones u Organismos Nacionales o Provinciales, cánones, etc., y toda otra tarea o gasto necesario para la correcta ejecución de la obra totalmente terminada de acuerdo con sus fines, aunque ellos no estén detallados o referidos en los documentos de la licitación.

ARTÍCULO Nº 15: ANÁLISIS DE COSTOS NETOS

El oferente deberá presentar las planillas de análisis de precios, de acuerdo al modelo detallado en el Anexo Nº 4. Además, la oferente deberá presentar una planilla donde figuren los valores de mano de obra, cargas sociales, materiales, equipos, combustibles y cualquier otro insumo que integre el costo neto y precios unitarios propuesto por el oferente. Estos valores deberán ser coincidentes con los indicados en cada uno de los ítems intervinientes del análisis de precio.

ARTÍCULO Nº 16: PRECIOS UNITARIOS

El oferente deberá acompañar a la propuesta, como parte de la misma y en el mismo sobre, el análisis del coeficiente resumen que integra cada precio unitario de aplicación. A tal fin deberá ajustarse “obligatoriamente” a la metodología de cálculo que obra en el Anexo Nº 3. El precio unitario o de aplicación surge del producto entre el costo neto del ítem y el coeficiente resumen. Queda definitiva e innegablemente entendido que los precios unitarios o de aplicación, incluyen explícitos e implícitos todos los insumos y valores agregados necesarios para la ejecución total del ítem correspondiente, en un todo de

acuerdo con las especificaciones técnicas generales y particulares del presente pliego, las reglas del arte consagradas para el buen construir, planos generales, detalles que se adjuntan.

ARTÍCULO Nº 17: PERMISOS PREVIOS

El Contratista tendrá presente que los permisos ante Reparticiones o Empresas Nacionales, Provinciales, Municipales o Comunes que afecten terrenos, estructuras, instalaciones, etc. ya existentes, serán gestionados por su cuenta y cargo, en nombre de la Empresa. Los gastos de su gestión incluyen: elaboración de toda la documentación conforme las exigencias del organismo concedente, honorarios de Gestión y aprobación, aranceles y/o cánones y demás gastos inherentes y consecuentes del otorgamiento del permiso. Estas erogaciones se consideran incluidas en el Presupuesto de Oferta y no darán lugar a compensación extra de ninguna especie, pudiendo ser explicitadas como gastos directos dentro del costo neto del ítem involucrado.

ARTICULO Nº 18: LUGAR Y FECHA DE PRESENTACIÓN DE PROPUESTAS

Las propuestas deberán presentarse en:

Lugar: Mesa de Entradas de “Santa Fe Gas y Energías Renovables S.A.P.E.M.” (ENERFE).

Dirección: Francisco Miguens Nº 260, Piso 3, Torre II, Santa Fe, los días hábiles de 8:00 a 16:00 hs a **partir del día 1º de junio de 2021 y hasta las 16:00 hs del día 10 de junio de 2021.** CP: 3000 -Ciudad de Santa Fe, Provincia de Santa Fe, Argentina.

Redactadas en idioma nacional, sin enmiendas, raspaduras o errores que no hayan sido debidamente salvados. Se presentarán en original, foliadas, debidamente firmadas y selladas en todas sus hojas por los Representantes legales y Técnicos de los Proponentes.

Las que se reciban después del día y hora fijados serán rechazadas y devueltas sin abrir con prescindencia de la fecha en la que fueron despachadas. El licitante no asume responsabilidad alguna, ni admitirá reclamos por la no apertura de dicha propuesta.

ARTÍCULO Nº 19: DETALLE DE LA DOCUMENTACIÓN A PRESENTAR

Cumplirán con las formalidades establecidas en el PUBCG, y además con las que a continuación se puntualizan. Todo proponente presentará en el acto de apertura:

- SOBRE Nº 1: Presentación, Antecedentes y Propuesta Técnica
- SOBRE Nº 2: Propuesta Económica

Las propuestas se presentarán en dos sobres distintos: NUMERO 1 o EXTERIOR y NUMERO 2, cerrados y lacrados o de forma tal que no se pueda abrir sin su rotura. **El Sobre numero 2 deberá estar dentro del Sobre numero 1.**

El **Sobre Número 1**, que llevará como única leyenda lo siguiente:

Contratante: "Santa Fe Gas y Energías Renovables S.A.P.E.M."
ENERFE
Dirección de la Contratante: Francisco Miguens N° 260, Piso 3, Torre II- (3000)
Santa Fe.

Denominación de la Licitación
Pública

**1/2021: "CONSTRUCCIÓN E
INSTALACIÓN ELECTRICA Y
CLOACAL. Edificio: "Sistema
Celda de Combustible"**

Fecha de apertura de las Ofertas: **11/6/2021**
Hora de apertura de las Ofertas: 11:00 horas

El **Sobre Número 2** según el Inc. 2) del presente Artículo.

Los documentos contenidos en los Sobres deben ser presentados en original o copia certificada y estar firmados en todas sus hojas, por el Oferente y el Director Técnico.

Deberá respetarse el orden indicado a continuación:

1) SOBRE Nº 1: PRESENTACIÓN, ANTECEDENTES Y PROPUESTA TÉCNICA

Los documentos que deben incluirse en este sobre son los detallados a continuación:

a) GARANTÍA DE LA PROPUESTA: Consistente en el 1 % del importe del presupuesto oficial de la obra que se licita, debiendo ser constituida por alguna de las siguientes formas:

a) Mediante depósito de dinero en efectivo, efectuado en la cuenta bancaria indicada oportunamente en la documentación de la contratación.

b) Fianza bancaria que cubra el valor exigido a primera demanda, conforme el artículo 1810 y sgs. del Código Civil y Comercial de la Nación, en la que conste que la entidad bancaria se constituye en fiador, codeudor solidario liso y llano y principal pagador, con la expresa renuncia de los beneficios de división y excusión en los términos de los artículos 1584, 1590 y 1591 del Código Civil y Comercial de la Nación. Deberán presentarse originales o copia con la respectiva certificación por escribano público y la correspondiente legalización en caso de tratarse de diferente jurisdicción a la Provincia de Santa Fe.

c) Póliza de seguro de caución, bajo las condiciones establecidas en el Decreto n° 411/69 del Poder Ejecutivo Nacional, por medio del cual la aseguradora asuma el carácter de fiador solidario con renuncia expresa a los beneficios de excusión y división, emitida a favor de SANTA FE GAS Y ENERGÍAS RENOVABLES S.A.P.E.M. Deberán presentarse originales o copia con la respectiva certificación por escribano público y la correspondiente legalización en caso de tratarse de diferente jurisdicción a la

Provincia de Santa Fe. La póliza deberá contener las condiciones generales para “pólizas de seguro de caución en garantía de mantenimiento de oferta” establecidas en la resolución n° 17.047/82 de la Superintendencia de Seguros de la Nación. La caución deberá ser emitida por una compañía nacional aprobada por la mencionada Superintendencia de Seguros de la Nación, de conformidad a lo dispuesto en la ley n° 20.091 y en la Resolución n° 21.523/92 de la SSN.

d) Cheque Certificado contra una entidad bancaria de Plaza, o cualquier Giro Postal bancario. Dicho documento se hará efectivo y se depositará, no admitiéndose cheques diferidos. Dicha constitución de garantía no devengará interés alguno.

Cualquiera que fuese el instrumento adoptado, la garantía tendrá vigencia por 30 (treinta) días más que el período original de validez de la oferta o de cualquier nueva fecha límite de validez pedida por el Contratante y aceptada por el Oferente. Deberán poder ser hechas efectivas por el Contratante durante todo ese lapso; por lo tanto, no se admitirán libramientos de pago diferidos o cualquier otro instrumento que limite la ejecutabilidad dentro del período. Si se presentasen cheques con certificación por un lapso inferior al exigido para la vigencia de la garantía, el cheque será cobrado por el Contratante, debiendo el oferente reponer los gastos bancarios que ello ocasione, dentro de los 14 (catorce) días de serle requerido.

b) LEGAJO DE OBRA cargado en el Portal Web de ENERFE al que refiere el art. 9 PByCP, visada por el proponente y Director Técnico. Dicha presentación podrá efectuarse en formato digital, acompañado al efecto Declaración Jurada, suscripta por los mencionados, de conocer los términos, condiciones y alcances exigidos en el Legajo de Obra.

c) CONSTANCIA DE INSCRIPCIÓN EN EL REGISTRO DE PROVEEDORES DE LA PROVINCIA DE SANTA FE O CON TRAMITE DE INSCRIPCIÓN INICIADO ANTE EL CITADO ORGANISMO.

d) CERTIFICADO FISCAL PARA CONTRATAR emitido por AFIP/DGI; y Constancia de Cumplimiento Fiscal emitida por API, o los documentos que en el futuro los reemplacen.

e) DECLARACIÓN JURADA: conforme lo detallado en el Anexo N° 10 PByCP.

f) SOBRE N° 2 – PROPUESTA ECONÓMICA: el Sobre propuesta debidamente cerrado, dentro del Sobre N° 1 o exterior o de presentación, conforme lo indicado en el Inc.2 del presente Artículo.

g) SELLADOS DE LEY DE LA PROPUESTA: conforme a lo establecido en el Código Fiscal N° 3456, “Titulo Tercero: Impuesto de Sellos”.

h) CONFORMACIÓN DE UT: si se presentaran dos o más empresas asociadas transitoriamente para la licitación pública, las mismas adjuntarán, junto con los documentos para la evaluación, una copia del Compromiso Constitutivo de la Asociación, bajo declaración jurada y ante Escribano Público manifestando

que, a todos los efectos de la licitación, cada empresa es solidaria con la/s otra/s frente al comitente, por todas las responsabilidades que puedan surgir por el incumplimiento y sus consecuencias.

- Sólo se admitirán modificaciones al Contrato de Asociación cuando existan razones fundadas y aceptadas por ENERFE.
- Toda la documentación que presente para evaluación de antecedentes deberá ser realizada por cada integrante de la Asociación de Empresas.
- Una de las empresas será la mandataria de la/s otra/s, la cual deberá acreditar como mínimo el 51% de participación.
- Las empresas participantes serán responsables solidarias y mancomunadamente del cumplimiento del contrato que suscriban con ENERFE, y no habrá porcentajes de participación menores al 20%.
- La empresa mandataria podrá contraer obligaciones, recibir instrucciones y pagos en nombre de la Asociación y de cada una de sus integrantes. La relación entre ENERFE y la UT, si no se establece otra cosa en el Contrato de Asociación, se formalizará a través de la mandataria.

i) ANTECEDENTES TÉCNICOS EN OBRAS SIMILARES: El oferente deberá presentar un listado de obras similares, públicas y/o privadas, ejecutadas y/o en ejecución en los últimos 5 (cinco) años, según planilla Anexo 2.

Se considerarán obras similares, aquellas cuya magnitud, destino, complejidad técnica y características constructivas sean similares a la obra que se licita; se requerirá una superficie no menor a los 200 m² (doscientos) en un único edificio.

Si son obras contratadas en ejecución, se deberá agregar fotocopia del último certificado de obra.

Se considerarán obras en ejecución, a los efectos de ser consideradas como antecedente, aquellas cuyo avance físico sea mayor al 50% de las cantidades contratadas.

En caso de UT deberá presentarse una planilla que agrupe las obras similares de las firmas integrantes de la misma.

j) DOMICILIO DEL PROPONENTE: El proponente deberá constituir domicilio especial en la Ciudad de Santa Fe, Provincia de Santa Fe, de acuerdo a lo exigido en el apartado II.19-a) del PUBCG. Asimismo, deberá constituir domicilio electrónico para la obra objeto de la licitación a los fines de la notificación fehaciente.

k) El proponente deberá presentar declaración jurada de conformidad con el: **PROTOCOLO DE HIGIENE Y SEGURIDAD PARA LA INDUSTRIA DE LA CONSTRUCCIÓN**, elaborado por la Cámara Argentina de la Construcción, a partir del acuerdo nacional de CAMARCO y el gremio UOCRA al respecto, y respetando los criterios establecidos por el Ministerio de Trabajo, Empleo y Seguridad Social de Santa Fe y de la Resolución número 41/2020 de dicho ministerio.

2) SOBRE Nº 2: PROPUESTA ECONÓMICA.

El Sobre Número 2, sellado y lacrado, deberá ir dentro del Sobre Número 1 e identificarse con la siguiente leyenda:

SOBRE NUMERO 2 - PROPUESTA ECONOMICA LICITACIÓN PÚBLICA :	1/2021 "CONSTRUCCIÓN E INSTALACIÓN ELECTRICA Y CLOACAL. Edificio: "Sistema Celda de Combustible"
PROPUESTA DE: (Nombre del Oferente)	

El mismo contendrá:

- a) **Formulario Propuesta adjunto** debidamente completado y conformado según modelo del Anexo N° 1 (original y copia)
- b) **Presupuesto General** detallado según lo establecido por este pliego en sus Artículos N° 14, N° 15, N° 16 y Anexo 3 - Parte Primera (soporte digital – formato Excel - y soporte papel).
- c) **Coeficiente Resumen** conforme a lo exigido en el Artículo N° 16 y Anexo 3 – Parte Segunda (soporte digital – formato Excel - y soporte papel). El coeficiente resumen será redondeado a 2 (dos) dígitos.
- d) **Los análisis de costos y precios** de aplicación de cada uno del ítem específicos de la obra, s/ Anexo 4 (soporte digital – formato Excel - y soporte papel).
- e) **Plan de Trabajo**, conforme Anexo N° 5 - Primera Parte (soporte digital – formato Excel - y soporte papel).
- f) **Curva de Inversiones**, conforme Anexo N° 5 - Segunda Parte (soporte digital – formato Excel - y soporte papel).
- g) **Memoria descriptiva** de la metodología constructiva.

3) APERTURA DE LOS SOBRES

El acto de apertura será realizado bajo la modalidad "a distancia", a través de la plataforma informática "Google Meet", pudiendo todos los interesados en presenciar dicho acto, hacerlo ingresando al link que se publicará en el sitio web oficial de ENERFE.

Asimismo, se labrará un Acta de Apertura firmada por un representante de la Administración y un miembro del Directorio.

ARTÍCULO N° 20: MANTENIMIENTO DE OFERTA

Se establece en 60 (sesenta) días calendarios a partir de la fecha de apertura de las propuestas.

El proponente debe mantener su oferta durante este plazo. Las propuestas que resultaren más convenientes a criterio de ENERFE quedarán automáticamente prorrogadas. A tal fin, ENERFE lo comunicará oportunamente a los oferentes seleccionados.

La obligación de mantener y garantizar la oferta se renovará automáticamente por períodos de treinta (30) días corridos, hasta un máximo de plazo igual al plazo original establecido, salvo que el oferente notificara fehacientemente al organismo licitante su decisión de desistir de la misma con -por lo menos- cinco (5) días corridos de antelación al día del vencimiento de un período determinado, inclusive. La comunicación de renuncia al mantenimiento de la oferta por un nuevo período dentro del plazo señalado anteriormente, no importará la pérdida de la garantía de la oferta.

La garantía de mantenimiento de oferta debe ser emitida a favor de "SANTA FE GAS Y ENERGÍAS RENOVABLES S.A.P.E.M." por el 1% del precio de la oferta neto de I.V.A. en la forma establecida en el apartado II.24 del PUBCG.

A dicha fianza, el adjudicatario, dentro de los veinte (20) días de la notificación de la adjudicación deberá elevarla previamente a la firma del respectivo contrato a un valor equivalente al 5% (cinco por ciento) del correspondiente monto contractual, en la misma forma establecida anteriormente, para el caso de afianzamiento de oferta.

ARTICULO 21: ACTA

De todo lo ocurrido durante el acto de la licitación se labrará un acta, la que, previa lectura, será firmada por los representantes de ENERFE y los asistentes que quisieran hacerlo. Los proponentes podrán solicitar que queden asentadas en acta aquellas observaciones que a su criterio sean procedentes; pudiendo asentarse también las decisiones o definiciones que pudiera tomar el Presidente.

ARTICULO 22: EVALUACIÓN, PRECALIFICACIÓN E INFORME

1) PROCEDIMIENTO:

La evaluación será efectuada por la Comisión de Evaluación y Preadjudicación (CEPA) nombrada al efecto, quien propondrá la Oferta más conveniente, que reúna todas las condiciones exigidas por los presentes pliegos en la modalidad y condiciones establecidas en el apartado VI.1 VI.2 VI.3 del REGLAMENTO DE CONTRATACIONES de ENERFE.

Los Oferentes estarán obligados a suministrar la **información adicional**, que a solicitud de dicha Comisión se considere necesaria, en el plazo de 48 (cuarenta y ocho) horas de su notificación fehaciente, sin que ello implique modificación de las Ofertas originales.

El procedimiento de selección de la Oferta más conveniente se llevará a cabo sobre la base de la documentación presentada por el Oferente, siguiendo la metodología de cumplimiento de la documentación solicitada en el artículo Nº 19.1 19.2, que deberá ser cumplimentada en su totalidad.

La verificación de la documentación comprende los siguientes pasos:

- **Verificación del cumplimiento** en tiempo y forma de los requisitos exigidos en el Sobre Presentación de acuerdo a lo establecido en el Artículo 19.1 y Sobre Propuesta, Artículo 19.2 y 19.3 del presente pliego.
- **Evaluación de los Antecedentes Técnicos** de acuerdo a lo establecido en el Inc. 2 del presente Artículo.
- **Evaluación de los Antecedentes Económicos - Financieros:** de acuerdo a lo establecido en el Artículo 11, 2º párrafo "Capacidad Económica- Financiera".

En ese sentido, la CEPA, será quién determine la metodología a aplicar a los fines de determinar la aptitud de los Oferentes.

Si se presentara dos o más Empresas Asociadas transitoriamente a la Licitación, a los efectos de la calificación se evaluarán en forma conjunta únicamente los siguientes incisos:

- Capacidad de contratación disponible.
- Antecedentes Técnicos en obras similares.

- **Una vez finalizado el análisis de la documentación técnica, se procederá a evaluar la oferta económica.**

2) SISTEMA DE EVALUACION DE LOS ANTECEDENTES TÉCNICOS

Para llevar a cabo la evaluación de los antecedentes técnicos se tendrá en cuenta la documentación indicada en el 19.1.i).

- Obras similares: Artículo 19.1.i)

Se evaluará, a partir de lo detallado en el Anexo N° 2, la capacidad técnica para ejecutar obras del tipo o similares a la licitada.

ENERFE se reserva el derecho de solicitar y evaluar otros antecedentes de la empresa oferente.

El no cumplimiento de este requisito podrá ser causal de descalificación de la Oferta.

ARTÍCULO N° 23: ACCESO A LAS OFERTAS

Durante un (1) día hábil posterior al acto de apertura del Sobre N° 1 y del Sobre N° 2, los duplicados de las propuestas abiertas serán exhibidos en la oficina de ENERFE a los fines que todos los Oferentes puedan examinarlas. Cumplido el mismo, se declarará concluido el período de vistas y las actuaciones quedarán reservadas para su evaluación.

Observaciones

A partir de la finalización de la vista, los Oferentes, tendrán un (1) día hábil para impugnar cualquiera de las restantes. Las mismas deberán ser fundadas, en forma clara y precisa; y serán presentadas en la Mesa de Entradas de ENERFE. Las actuaciones que se originen en tal sentido, será giradas inmediatamente a la

COMISIÓN DE EVALUACIÓN (CEPA), que lo analizará antes de elevarlo al Directorio, quien resolverá en forma inapelable al momento de la aprobación de la Licitación.

ARTICULO 24: APROBACIÓN DE LA LICITACIÓN Y ADJUDICACIÓN DE LOS TRABAJOS

La aprobación y adjudicación se realizará conforme las previsiones del Reglamento de Contrataciones de ENERFE VI.

El acto de adjudicación será notificado al adjudicatario y al resto de los proponentes.

ENERFE podrá, en caso de no estimar convenientes las ofertas presentadas, rechazar todas las propuestas, sin que ello otorgue a los proponentes derechos a reclamo de naturaleza alguna.

Podrá adjudicarse aún cuando se haya presentado una sola propuesta.

El incumplimiento de la GARANTÍA DE OFERTA debidamente constituida y el agregado de PLANILLAS anexas, serán causal de rechazo de la Oferta en el mismo acto de apertura por las autoridades que lo presiden.

La omisión de lo solicitado en los restantes incisos del presente Artículo 19.1 y 19.2, y cualquier otra documentación exigida en el legajo podrá ser suplida dentro del término de 48 (cuarenta y ocho) horas de su notificación fehaciente; transcurrida el cual sin que haya sido subsanada, será rechazado la propuesta.

ARTICULO 25: CONTRATO

Resuelta la adjudicación y notificada al adjudicatario, éste debe presentarse dentro de los siete (7) días subsiguientes para suscribir el correspondiente contrato.

ARTICULO 26: DEPÓSITO DE GARANTÍA DEL CONTRATO

Dentro de los veinte (20) días de la notificación de la adjudicación y al momento de la firma del contrato, el adjudicatario debe garantizar el cumplimiento de sus compromisos con un monto no inferior al cinco (5%) por ciento del importe contractual.

ARTICULO 27: DOCUMENTOS DEL CONTRATO

Forman parte integrante de todo contrato que se celebre para la ejecución de obras, los siguientes documentos:

1. El Pliego Único de Bases y Condiciones Generales
2. El presente Pliego.
3. El Pliego de Especificaciones Técnicas particulares.
4. La propuesta
5. El acto de adjudicación.
6. Las aclaraciones, normas o instrucciones complementarias de los documentos de licitación, que ENERFE hubiera hecho conocer por escrito a los interesados, antes de la fecha de apertura.

ARTICULO 28: DOCUMENTOS COMPLEMENTARIOS DEL CONTRATO

Se considera documentación complementaria a la siguiente:

- 1.- Las Actas que las partes suscriban a los fines de la ejecución del contrato.
- 2.- Las Órdenes de Servicio.
- 3.- Las Notas de Pedido.
- 4.- El Plan de Trabajos y los Planes de Inversiones y de Acopios cuando fueren requeridos, todos debidamente aprobados.
- 5.- Los planos complementarios que ENERFE entregue durante la ejecución de la obra y los preparados por el Contratista que fueran aprobados por ENERFE.
- 6.- Alteraciones de las condiciones de contrato debidamente autorizadas.

ARTICULO 29: FIRMA DE CONTRATO

El contrato será suscripto por el adjudicatario y por los representantes de ENERFE que tengan la facultad de adjudicar. Toda la documentación agregada al expediente de obra que integre el contrato, deberá ser firmada por el adjudicatario en el acto de suscribirlo.

El adjudicatario firmará el número de ejemplares que le exija ENERFE.

ARTICULO 30: DOCUMENTACIÓN PARA EL CONTRATISTA

Una vez firmado el contrato se entregará al contratista, sin cargo una copia del mismo y dos copias autorizadas de la documentación contractual. Si el contratista necesitará más ejemplares de esta documentación, se le proveerá al precio que establezca ENERFE.

ARTICULO 31: TRANSFERENCIAS DEL CONTRATO

Firmado el contrato, el Contratista no podrá transferirlo ni cederlo en todo o en parte a otra persona o entidad, ni asociarse para su cumplimiento. Ello podrá autorizarse excepcionalmente y en casos plenamente justificados, siempre que el nuevo contratista reúna por lo menos iguales condiciones y solvencia técnica, financiera y moral.

ARTICULO 32: SUB-CONTRATOS

El contratista no podrá ceder o subcontratar total o parcialmente la contratación o la obra y sólo podrá hacerlo, previa autorización escrita de ENERFE, aplicándose el PUBCG 16.

ARTICULO 33: INSPECCIÓN DE LOS TRABAJOS

ENERFE ejercerá la inspección, vigilancia y contralor de los trabajos por intermedio del personal que designe al efecto y que dentro de la jerarquía que se establezca, constituirá la Inspección de Obras.

ARTÍCULO 34: INSPECTOR DE OBRA

El Jefe de la Inspección será representante de ENERFE en las obras. Estará a su cargo el control y supervisión de las mismas y ante él deberá reclamar el Contratista por las indicaciones y órdenes del personal auxiliar de la Inspección.

ARTICULO 35: ATRIBUCIONES DE LA INSPECCIÓN

La Inspección tiene a su cargo el control y vigilancia de todo lo relativo al desarrollo de los trabajos y en todo momento libre acceso a los obradores, depósitos y oficinas del Contratista, para revisar la documentación pertinente, materiales acopiados y trabajos realizados o en ejecución, a fin de verificar el cumplimiento de las condiciones del contrato, caso contrario, efectuará las observaciones e impartirá instrucciones, las que deben ser acatadas por el Contratista.

ARTICULO 36: DIRECCIÓN DE LOS TRABAJOS

La Inspección tendrá a su cargo la dirección de los trabajos, pudiendo variar el orden en que deben ejecutarse las obras, cuando las circunstancias, a juicio de ella, requiera modificar el Plan de Trabajos presentado por el Contratista.

ARTICULO 37: REGISTRO DE ACTAS

Llevará un registro de actas, que se destinará al asiento de las que se labren en cada etapa de la obra, del cumplimiento sucesivo del Contratista a las exigencias del contrato y los convenios específicos que se concierten entre la Inspección y el Contratista.

ARTICULO 38: REGISTRO DE ÓRDENES DE SERVICIO

Las relaciones entre la Inspección y el Contratista se mantendrán por medio de Órdenes de Servicio, que emitirá la Inspección. El Contratista está obligado a recibir y firmar en obra las Órdenes de Servicio que se le emitan, pudiendo en su caso manifestar su protesta al pie, de aquella, se estima que la misma excede los términos del contrato.

ARTICULO 39: ACATAMIENTO

Es obligación del Contratista acatar de inmediato las Órdenes de Servicio que se le impartan, así como las instrucciones y observaciones que le formule la Inspección, quedando a salvo su derecho de reclamar ante ENERFE en los casos que corresponda.

En ningún caso podrá el Contratista resistir las órdenes, ni suspender parcial o totalmente los trabajos.

ARTICULO 40: DIVERGENCIA DURANTE LA EJECUCIÓN DE LOS TRABAJOS

En caso de existir divergencias con relación a una Orden de Servicio para obtener la revocación de la misma, el Contratista debe exponer ante ENERFE, por escrito y dentro de los diez (10) días subsiguientes de notificada la orden, las razones en que fundamenta su disconformidad. Vencido el término establecido precedentemente, la Orden de Servicio no cuestionada quedará firme e indiscutible sin lugar a reclamos posteriores de ninguna naturaleza. Cuando el Contratista dejara de cumplir con alguna orden de la Inspección y no manifestara expresamente su divergencia con la misma, el Inspector podrá proceder a la paralización de la obra, comunicando de inmediato la novedad a ENERFE, a los fines que hubiere lugar. El tiempo de paralización no se descontará de plazo previsto para la ejecución de la obra.

ARTICULO 41: CONDICIONES EXIGIDAS PARA EL DIRECTOR/A TÉCNICO/A DE LA EMPRESA, EL REPRESENTANTE TÉCNICO DE LA EMPRESA EN OBRA Y EL O LA RESPONSABLE DE SEGURIDAD E HIGIENE EN EL TRABAJO

41.1. Condiciones exigidas para el Director/a Técnico/a de la Empresa.

- a) Deberá ser el o la profesional matriculado en el Colegio Profesional respectivo.
- b) El cumplimiento de lo exigido deberá efectuarse proporcionando datos y antecedentes, que bajo declaración jurada **se entregarán según Anexo N° 6, con la presentación del Sobre N°1.**

41.2. Condiciones exigidas para él o la Representante Técnico/a en Obra.

- a) Tener la matrícula habilitante, expedida por el Colegio Profesional respectivo.
- b) Poseer antecedentes en el desempeño como Representante Técnico en obras similares a la que se licita, de acuerdo a lo especificado en el presente pliego.
- c) El cumplimiento de lo exigido en los incisos a) y b) deberá efectuarse proporcionando datos y antecedentes, que bajo declaración jurada se entregarán en planilla indicada en el Anexo N° 7 de este PByCP y resultará a plena satisfacción de ENERFE. En el caso de considerar que el o la profesional propuesto no reúna las condiciones necesarias para esta obra se podrá solicitar el reemplazo del mismo. El Contratista o su Representante Técnico, tiene la obligación de permanecer en las obras durante todas las horas de trabajo, para recibir, atender y hacer ejecutar las instrucciones, observaciones u órdenes que imparta la Inspección y firmar recibo de las mismas, estando el Contratista por ese solo hecho, obligado a su cumplimiento.

Sin la correspondiente y explícita aceptación por parte de ENERFE, del o de los profesionales propuestos por el Contratista para su Representación Técnica en Obra, no podrá darse **inicio a los trabajos**. No corresponderá por tal causa reconocimiento alguno ni modificación de los plazos de obra establecidos, siendo pasible la Contratista de las penalidades que correspondan por incumplimientos de tal aspecto.

41.3. Condiciones exigidas para él o la Responsable de Higiene y Seguridad en el Trabajo.

- a) Tener la matricula habilitante expedida por el colegio profesional respectivo referidos a Higiene y Seguridad en el Trabajo.
- b) Poseer antecedentes en el desempeño como Responsable de Higiene y Seguridad en el Trabajo en obras similares a la que se licita, de acuerdo a lo especificado en el presente pliego.
- c) El cumplimiento de lo exigido en los incisos a) y b) deberá efectuarse proporcionando datos y antecedentes, que bajo declaración jurada se entregarán en planilla indicada en el ANEXO 8 de este PByCP. En el caso de considerar que el o la profesional propuesto/a no reúna las condiciones necesarias para esta obra se podrá solicitar el reemplazo del mismo.

Sin la correspondiente y explícita aceptación por parte de ENERFE del o de los profesionales propuestos por el Contratista para su Responsable en Seguridad e Higiene en el Trabajo, no podrá darse **inicio a los trabajos**. No corresponderá por tal causa reconocimiento alguno ni modificación de los plazos de obra establecidos, siendo pasible la Contratista de las penalidades que correspondan por incumplimientos de tal aspecto.

ARTÍCULO Nº 42: SEGURO DEL PERSONAL

El contratista deberá contratar para el total del personal los siguientes seguros:

- Seguro Colectivo de Vida Obligatorio, de acuerdo al Decreto Nº 1567/74 y sus modificaciones y/o normativas complementarias.
- Seguro de Riesgos del Trabajo (ART). Esta cobertura será acorde a la Ley de Riesgos del Trabajo Nº 24557, y sus modificaciones y/o normativas complementarias.

El contratista deberá presentar a la Inspección, en un plazo no menor a cinco días anteriores a dar comienzo a la obra:

- Copia autenticada de la Cláusula de No Repetición de la ART contra el Comitente (según Anexo Nº 9).
- Copia autenticada por las aseguradoras, del Contrato de Afiliación, copia del Certificado de Cobertura en donde se detalle el personal que ingresara o trabajara en obra.
- Copia autenticada por las aseguradoras, de las respectivas pólizas de Seguro de Vida Obligatorio.

Asimismo, deberá exhibir el listado del personal afectado a la obra, el cual se actualizará al producirse altas o bajas, y estará disponible a pedido del inspector cuando este lo requiera.

El contratista deberá acreditar mensualmente con copia fiel, el pago de los seguros. La no presentación de dicha documentación habilitará a ENERFE a no autorizar ningún pago sin haberse cumplimentado con la referida obligación.

ARTICULO 43: ORDEN DE PRELACIÓN

Si durante el desarrollo del llamado a Licitación o durante la ejecución del Contrato se produjesen discrepancias o incompatibilidades, la documentación de la licitación deberá ser interpretada en el siguiente orden de prelación:

1. Las aclaraciones, modificaciones o instrucciones efectuadas y comunicadas por escrito a los interesados por "ENERFE", durante la licitación.

2. Planos de obra licitada incluidos en el legajo.

- a) De detalle
- b) De conjunto

3. Pliegos

- a) Especificaciones Técnicas
- b) Bases y Condiciones Particulares
- c) Único de Bases y Condiciones Generales

4. Presupuesto Oficial

Si la discrepancia apareciera en un mismo plano entre la dimensión apreciada a escala y la expresada en cifras, primará esta última, salvo que el error fuera evidente.

ARTICULO 44: DOCUMENTACIÓN EN OBRA

El Contratista conservará en la obra copia ordenada de todos los documentos del contrato, a los efectos de facilitar el debido contralor e inspección de los trabajos que se ejecuten.

ARTICULO 45: PLAZO PARA LA EJECUCIÓN DE LAS OBRAS

El Contratista realizará totalmente los trabajos materia del contrato, dentro del plazo estipulado en el presente Pliego. Todo plazo de ejecución se entiende contando a partir del Acta de Iniciación de los trabajos según sea pertinente. El Contratista será responsable de toda demora en la ejecución de las obras, salvo prueba en contrario a cargo del mismo.

ARTICULO 46: INTERPRETACIÓN DE PLANOS Y ESPECIFICACIONES

El Contratista es responsable de la correcta interpretación de los planos para la realización de la obra y responderá de los defectos que puedan producirse durante la ejecución o conservación de la misma, hasta la recepción definitiva. Cualquier deficiencia o error que comprobare en el proyecto o en los planos, debe comunicarlo a ENERFE antes de iniciar los trabajos.

ARTICULO 47: REPLANTEO DE LAS OBRAS

El replanteo total o parcial será efectuado en forma conjunta entre ENERFE y el Contratista.

Debe ser realizado dentro de los diez (10) días de firmado el contrato y el contratista tendrá que formalizar sus observaciones en igual término a partir del acto de replanteo.

Es obligación del Contratista por sí o por su representante en obra participar en las operaciones del replanteo y en caso que no lo hiciera, se le dará expresamente por conforme con las actuaciones de la Inspección, no admitiéndose sobre el particular reclamo alguno de ninguna naturaleza, que interpusiera posteriormente. Las operaciones de replanteo serán efectuadas prolijamente, estableciendo marcas, mojones o puntos de referencias que el Contratista está obligado conservar a su cargo y bajo su exclusiva responsabilidad.

Al terminar las operaciones de replanteo total o parcial, se labrará acta, en la que se hará constar:

- 1.- Lugar y fecha del acto.
- 2.- Denominación y ubicación de las obras a ejecutar.
- 3.- Nombre de los actuantes.
- 4.- Todo otro antecedente que la Inspección crea oportuno incluir (cantidades, cómputos, croquis).
- 5.- Observaciones que el Contratista estime necesario formular sobre las operaciones de replanteo.
- 6.- El acta deberá ser firmada por el Inspector y el Contratista o su Representante expresamente autorizado y el Director Técnico de la obra.

Todos los gastos que origine el replanteo, tanto de personal como de materiales, útiles u otros, será por exclusiva cuenta del Contratista. Si ocurriera el extravío de señales o estacas y fuera menester repetir las operaciones de replanteo, el Contratista deberá pagar además de los nuevos gastos, el importe proveniente de los gastos de movilidad, viáticos, sueldos y jornales de los empleados de ENERFE que tengan que intervenir.

ARTICULO 48: INICIACIÓN DE LOS TRABAJOS

Extendida el Acta de iniciación de los trabajos, el Contratista debe iniciar los trabajos dentro de los diez (10) días subsiguientes, bajo los apercibimientos y penalidades que este pliego establece. En caso de no ser necesario el replanteo, el plazo será de 15 (quince) días desde la fecha de la firma del contrato.

ARTÍCULO Nº 49: LIMPIEZA DE LA OBRA

La limpieza se efectuará permanentemente, de tal forma de mantener la Obra limpia y transitable. Por cada infracción a esta norma, la Contratista será pasible de una multa. Al momento de entregar la Obra, la misma debe encontrarse en perfecto estado de conservación y limpieza, extrayéndose fuera del todos los desperdicios, escombros, basura, etc.

ARTÍCULO Nº 50: PRECIOS DE LOS NUEVOS ÍTEMS

Cuando deban realizarse modificaciones a la Obra Aprobada que signifiquen un aumento o disminución superior al 20% (veinte) de los ítems de contrato, o la creación de nuevos ítems, y no se llegare a un

acuerdo sobre nuevos precios, ENERFE o el contratista tendrán derecho a que se fijen por análisis un nuevo precio de común acuerdo. En caso de disminución, el nuevo precio se aplicaría a la totalidad del trabajo a realizar en el ítem, pero en caso de aumento, el nuevo precio se aplicaría a la cantidad de trabajo que exceda del 120% (ciento veinte) de la que para este ítem figure en el presupuesto oficial de la obra.

ARTÍCULO Nº 51: CARTEL / DOCUMENTACIÓN EN LA OBRA

La contratista proveerá e instalará en el sitio que fije la Inspección, 1 (un) cartel/es según modelo del Anexo Nº 11 de 1,50 MTS. x 0,75 MTS - 3,00 MTS. x 1,50 MTS. - 4,00 MTS. x 2,00 MTS. - 6,00 MTS. x 3,00 MTS. - 8,00 MTS. x 4,00 MTS, con la leyenda acorde a la obra que se licita, la que no podrá ser modificada sin autorización expresa de ENERFE.

La provisión y colocación tendrá que realizarse dentro de los 15 (quince) días de firmado el contrato. Si en el transcurso de la obra fuera destruido, se lo repondrá en igual lapso. El cartel estará despegado del nivel del terreno 2,00 m.

El lugar de emplazamiento del mismo será determinado por la Inspección y el Contratista tomará especial precaución en cuanto a su sujeción (fundamentalmente la resistencia contra vientos) y mantenimiento, pues el mismo deberá permanecer en el lugar durante todo el transcurso de la obra. La información que se deberá incluir en el cartel será la especificada en el Decreto Nº 1732/08.

Todos los gastos que se originen por este concepto son por cuenta exclusiva de la contratista, siendo pasible de multa si no cumpliera en tiempo y forma con lo dispuesto en este Artículo. Durante el desarrollo de la obra, y en el sitio de ejecución de los trabajos, la Contratista deberá mantener a disposición de la Inspección toda la documentación técnica y administrativa correspondiente a la misma, bajo apercibimiento de aplicación de multa si se comprobare lo contrario.

ARTÍCULO Nº 52: RESPONSABILIDAD POR DAÑOS A TERCEROS

La Contratista será responsable por todos los daños y/o perjuicios que ocasionare a terceros por la ejecución de las obras.

Por tal motivo, deberá contratar un seguro de responsabilidad Civil Comprensiva, con adicional para construcción, refacción, demolición, instalaciones, y montaje de edificios. Adicionando además carga y descarga de bienes, guarda de vehículos, automotores o remolcados y daño a instalaciones subterráneas de servicios públicos.

La Contratista deberá acreditar mensualmente el pago del seguro. No se autorizará ningún pago sin haberse cumplimentado con esta obligación.

También deberá contratar a su cargo un seguro contra accidentes personales que cubra al personal permanente. Las pólizas serán individuales y transferibles y deberán cubrir los riesgos de incapacidad transitoria, permanente y muerte.

Serán por cuenta del Contratista los gastos derivados de actualizaciones, ampliaciones de plazos motivadas por trabajos suplementarios o causas no imputables al Comitente, que demande el seguro para el personal de la Inspección de la obra.

El contratista deberá acreditar mensualmente con copia fiel, el pago de los seguros. La no presentación de dicha documentación habilitará a la Repartición a no autorizar ningún pago sin haberse cumplimentado con la referida obligación.

ARTÍCULO Nº 53: NORMATIVA A CUMPLIR SOBRE HIGIENE Y SEGURIDAD EN EL TRABAJO

En todo momento “El Contratista” es responsable del cumplimiento de la legislación vigente de Higiene y Seguridad en el trabajo, en el ámbito Municipal, Provincial y Nacional: Decreto Ley 19587/72 dto. Reglamentario 351/79, Decreto 911/96 de Higiene y Seguridad en el Trabajo para la Industria de la Construcción, Decreto 1057/2003, Resolución SRT, Resolución SRT 35/1998. Resolución SRT 51/1997, Resolución SRT 319/1999, Resolución SRT 231 de 1996; Ley de Riesgo de Trabajo, Ley 24557 decretos concordantes y por toda derivación civil y/o penal que pueda originar su incumplimiento.

La Empresa adjudicataria deberá presentar, dentro de los 5 (cinco) días posteriores a la firma del Contrato y antes de dar inicio a los trabajos la siguiente documentación EL PROGRAMA ÚNICO DE SEGURIDAD PARA LA ACTIVIDAD EN OBRA que deberá ser confeccionado por un Profesional habilitado en Higiene y Seguridad, sobre la base de lo establecido por el Artículo 20 dec. 911/96; Artículo 3 res. SRT 231/96; Artículos 2, 3 y Anexo I res. SRT 51/97; Artículos 1º y 2º res. SRT 35/98; y, Artículos 1º, 2º y Anexo I res. SRT 319/99, aprobado y firmado por la Aseguradora de Riesgos de Trabajo (A.R.T.) y por el Director Técnico de la Empresa adjudicataria.

Los trabajos de Coordinación de Higiene y Seguridad, conforme a lo establecido en los Artículos 1º, 2º y Anexo I de la res. SRT 319/99, serán realizados por el Dpto. de Seguridad e Higiene en el Trabajo del Contratista Adjudicatario en carácter de Contratista principal, sin que este pueda trasladar dicha facultad al comitente, siendo este motivo de recesión de contrato.

El Contratista está obligado a dar cumplimiento a todas las disposiciones de las Leyes de Accidentes de Trabajo y de Seguridad e Higiene y su Reglamentación y todas aquellas otras disposiciones que sobre el particular se dicten en el futuro. Asimismo, será responsable de cualquier accidente que ocurra a su personal, haciendo suyas las obligaciones que de ella deriven, de acuerdo a lo que establece la legislación citada. Es rigurosamente obligatorio para el Contratista tener en las obras un botiquín, suficientemente provisto con los medicamentos y útiles de curación que se requieran para los casos de accidentes o indisposiciones transitorias que puedan ocurrir a su personal. Además, la contratista deberá presentar, previo a la emisión de la certificación mensual, una constancia de cumplimiento de las normas vigentes correspondiente al mes inmediato anterior. La misma deberá estar debidamente rubricada por el

Representante Técnico de la Contratista y por el Representante habilitado para el servicio de Prestación de Higiene y Seguridad en el Trabajo avalada mediante copia certificada de la documentación aprobada por el organismo competente.

En caso de no presentación de dicha constancia o que la misma ponga de manifiesto el incumplimiento por parte de la Contratista, la Comitente retendrá en forma automática un 3% de la certificación mensual correspondiente, la que será reintegrada en la certificación posterior a la normalización de la situación debidamente acreditada. Si la contratista incurriera en esta falta en tres certificaciones, sean estas consecutivas o no, el Comitente no reintegrará las retenciones vigentes hasta ese momento.

Ante el incumplimiento de las Normas de Higiene y Seguridad la Inspección de Obra solicitará a la Superioridad la aplicación de las sanciones que se estime pertinente, apercibimientos, multas y/o paralización de los trabajos en obra.

La inspección podrá inspeccionar los equipos, herramientas, ropa adecuada de trabajo, elementos de protección personal, etc. que utilice el personal de la firma contratada.

Serán obligaciones del contratista:

- Verificar que todas las máquinas, equipos, herramientas y material usado en la obra sean de primera calidad, exentos de defectos visibles y tengan una resistencia adecuada a los esfuerzos a los que vayan a ser sometidos.
- Informar a la inspección, los incidentes y/o accidentes que surjan en la tarea mediante el envío de una copia del formulario que remite a la ART al MTSS.
- Señalar convenientemente el lugar donde se trabaja marcando en especial los lugares donde haya mayores riesgos, con cintas indicativas y preventivas, o por conos reflexivos, a fin de evitar que otras personas sufran lesiones o heridas por caídas de objetos o herramientas.
- Vallar físicamente y señalar según los riesgos, con carteles normalizados IRAM el área de realización de las tareas. Cuando se realicen montajes u obras civiles se deben seguir las reglas del arte respectivo considerándose los sistemas de protección para el personal a su cargo. Esto incluye la construcción de andamios, pantallas, entablado de protección, vallado perimetral delimitando el lugar afectado a la obra y zonas de incidencias.
- Proveer a la obra de una instalación eléctrica segura, con elementos normalizados, prolongaciones con cable doble aislamiento y fichas adecuadas al sistema vigente en el edificio, arrolladores portátiles y resguardo de posibles daños, tableros provisorios que incluyan: llave interruptora general, protección térmica adecuada al consumo de la instalación, cables de alargador tipo TPR, conexión a tierra que podrá ser la propia del edificio, y disyuntor diferencial. Los cables eléctricos que se coloquen en sectores de paso, trabajo o circulación del personal, deben estar elevados (no en el suelo) a una altura mínima de 2.20 a 2.50 m.

- Inspeccionar periódicamente las instalaciones provisionales, máquinas y herramientas, pudiendo la inspección de obra señalar y observar las imperfecciones de ellas, las que quedarán asentadas por escrito en el libro de obra.
- Proveer a sus empleados, obreros y personal de inspección de obras de los equipos de protección personal que corresponda en función del riesgo a que se expongan, los que deberán estar y mantenerse en perfecto estado.

Estos son de:

- o Uso continuo y obligatorio:
 - ☐ Zapatos o botines de seguridad con punteras de acero.
 - ☐ Protección craneana.
 - ☐ Anteojos de seguridad.
 - ☐ Vestimenta (adecuada al riesgo).
- o Específico por riesgo: Según normativas vigentes
- El Contratista es responsable de las protecciones mecánicas y eléctricas que a cada maquinaria y/o herramientas le corresponda incorporar para su mayor seguridad, debiendo las mismas encontrarse en buenas condiciones, bien mantenidas y en los lugares correspondientes.
- El Contratista es responsable por los riesgos creados por las instalaciones provisionales que sean realizadas a causa de la ejecución de la obra, sean ellas, efluentes líquidos, gaseosos, electricidad, calefacción, etc.
- Cuando se efectuaren trabajos en altura, es decir más de 2 m del nivel del piso Deberá cumplir con las siguientes obligaciones:
 - Usar elementos adecuados, pasarelas, barandas, arnés de seguridad, redes de contención, etc., que puedan reducir al máximo las posibilidades de que el personal sufra accidentes.
 - Cerrar el paso a la circulación en el área ubicada debajo de la zona de trabajo, ya que la misma queda afectada a los riesgos de los trabajos que se realizan en altura.
 - En ningún caso deben realizarse trabajos en altura sin el correspondiente elemento de protección. Según lo establecido por Decreto N° 911/96 sobre Salud y Seguridad en la Construcción.
 - Los andamios deben complementarse según lo establecido por el Decreto N° 911/ 96 Salud y Seguridad en la Construcción - uso de andamios.

Cuando se usen escaleras, estas deben estar "en perfectas condiciones de uso" y deben sujetarse en su extremo superior o poseer zapatas antideslizantes o estar sostenidas desde abajo por una persona. Las mismas deberán ser de aluminio y/o fibra de vidrio.

No se podrá efectuar trabajos de soldaduras y/o corte con soplete oxiacetilénico en ningún lugar del edificio sin haber obtenido la correspondiente autorización por escrito de parte del representante de Seguridad e Higiene de la contratista.

Al realizar trabajos de soldaduras o corte se protegerán las áreas circundantes de las radiaciones.

De usar disolventes o solventes, deberán estar contenidos en recipientes pequeños y con tapa, no pudiendo utilizar envases de más de 5 (cinco) litros en el interior del edificio.

Los derrames de líquidos inflamables serán cubiertos inmediatamente por arena o algún material absorbente efectivo, de manera tal de evitar posibles incendios, dando aviso inmediato al Responsable Técnico de la Obra.

No se depositarán materiales, herramientas, etc., en zonas de tránsito, junto a equipos de incendio, salida de emergencias, sectores de alarma, canillas e interruptores.

Todo el personal usará ropa de trabajo adecuada a las tareas a realizar, en buen estado de uso en condiciones de higiene aceptables. Su uso será obligatorio, como así también el uso de los elementos de protección personal en las tareas que implican riesgos particulares.

ARTÍCULO N°53 BIS: NORMATIVA A CUMPLIR SOBRE HIGIENE Y SEGURIDAD EN EL TRABAJO EN EL MARCO DE LA EMERGENCIA SANITARIA POR LA PANDEMIA CORONA VIRUS (COVID19)

La Empresa adjudicataria deberá presentar, además de lo previsto en el Artículo 28 del presente Pliego Licitatorio, dentro de los (5) cinco días posteriores a la firma del contrato y antes de dar inicio a los trabajos, declaración jurada de conocimiento del PROTOCOLO DE HIGIENE Y SEGURIDAD PARA LA INDUSTRIA DE LA CONSTRUCCIÓN, elaborado por la Cámara Argentina de la Construcción a partir del acuerdo nacional de CAMARCO y el gremio UOCRA al respecto, y respetando los criterios establecidos por el Ministerio de Trabajo, Empleo y Seguridad Social de Santa Fe, el que contiene medidas relacionadas con CAPACITACION DEL PERSONAL, RECOMENDACIONES PREVENTIVAS GENERALES PARA OBRAS DE CONSTRUCCION, MOVILIZACION DEL PERSONAL HACIA EL LUGAR DE TRABAJO, INGRESO DE VISITAS, PROVEEDORES, CLIENTES, TRANSPORTISTAS, SECTOR DE OFICINAS DE ADMINISTRACIÓN, COMPRAS, INGENIERÍA COMERCIAL, RECOMENDACIONES GENERALES DE LIMPIEZA Y DESINFECCIÓN, TECNICAS DE LIMPIEZA Y DESINFECCIÓN INTERNA DE VEHICULOS Y DETECCIÓN DE CASOS SOSPECHOSOS DE COVID 19. Asimismo, la Empresa contratista deberá adaptarse a lo previsto por la Resolución N° 41/2020 y demás lineamientos del Ministerio de Trabajo, Empleo y Seguridad Social de Santa Fe.

ARTÍCULO N° 54: PERSONAL DEL CONTRATISTA EN EL OBRADOR

Los jornales abonados no serán inferiores a los establecidos por el convenio laboral que rija para el gremio de la construcción al momento de ejecución de los trabajos.

La Contratista deberá presentar mensualmente dos ejemplares de las Planillas de Sueldos y Jornales correspondientes al personal conformado por los operarios. De estos ejemplares, uno quedará en la Oficina que la Inspección posea en la Obra y otro se archivará en el Departamento Técnico.

ARTÍCULO Nº 55: AJUSTE AL PLAN DE TRABAJO FISICO Y CURVA DE INVERSIONES Al momento de la firma del Contrato, el adjudicatario presentará a ENERFE para su aprobación, el Plan de Trabajos y Curva de Inversiones definitivo, ajustado a los días calendarios del año, incluyendo la totalidad de la información requerida, suficientemente discriminada para posibilitar su seguimiento.

El Plan de Trabajo y Curva de Inversiones se ajustará al Anexo 5.

El Plan de Trabajo y la Curva de Inversiones definitivo, con la cuantificación de las tareas o ítem previstos, servirá de base para la certificación de la Obra.

Las observaciones que plantee ENERFE serán subsanadas por el Contratista dentro de los 5 (cinco) días hábiles desde su presentación, en cuyo defecto y no mediando observación, vencido dicho término quedará aprobado.

La aprobación del Plan de Trabajos no implica responsabilidad alguna de ENERFE por los errores que el mismo pudiera contener en su formación, no obstante, una vez detectados, podrá exigir su rectificación y la realización de las obras de acuerdo al resultante de dichas correcciones.

ARTÍCULO Nº 56: FORMAS PARA AMPLIACIÓN DEL PLAZO CONTRACTUAL POR LLUVIA

Para el reconocimiento de ampliación del plazo contractual por lluvias caídas en el lugar durante la ejecución de las obras, se estipula que sólo se reconocerá la incidencia de aquellas lluvias que sobrepasen los registros normales de la zona, según datos suministrados por organismos oficiales, y siempre que a juicio y evaluación de ENERFE signifiquen un real y concreto motivo de demora justificada, en base al estado de los trabajos y las posibilidades de acceso al Obrador.

Dado lo puntualizado precedentemente, al estudiar los plazos a fijar para cada tarea, con el objeto de definir el Plan de Trabajos, se tendrá en cuenta los inconvenientes que puedan provocar las lluvias menores, dejándose expresamente establecido que no se reconocerán ampliaciones de dichos plazos por tales causas.

ARTÍCULO Nº 57: CONSIDERACIONES PARA LA INSPECCIÓN DE LA OBRA

Gastos de Funcionamiento: La contratista deberá prever en los Gastos Generales de su cotización, los costos derivados del funcionamiento del Obrador, con relación a la actuación de la Inspección de la Obra, durante el plazo de ejecución de los trabajos.

Incluirán, aparte de los ya detallados todo lo referente a los servicios utilizados en la obra, las comunicaciones, papelería y otros insumos.

ARTÍCULO Nº 58: OBRADOR Y SEGURIDAD DE LA OBRA

El Contratista construirá y/o instalará las oficinas, vestuarios, sanitarios, comedor, depósitos, silos, plantas hormigoneras, etc., que sean necesarias para la correcta ejecución en tiempo y forma de los trabajos contratados los cuales se ajustarán estrictamente a las disposiciones vigentes sobre seguridad e higiene del personal.

La vigilancia y el control de ingreso a la obra estarán a cargo del Contratista.

ARTÍCULO Nº 59: PLANOS CONFORME A OBRA

La Contratista deberá presentar obligatoriamente para su aprobación, sin pago directo alguno, previo a la recepción provisoria los Planos Originales conforme a Obra, según el siguiente detalle:

- a) Planimetría general, detalles de estructuras, cortes, diagramas y detalles de cada uno de los servicios incorporados a la obra, planillas de locales y todo otro plano o planilla que a juicio de la Inspección fuera necesario para completar la fiel interpretación de las obras ejecutadas, fijando éstas las escalas respectivas.
 - b) La totalidad de la documentación se confeccionará en papel debiéndose acompañar 3 copias en el mismo material, todas debidamente rubricadas.
 - c) Lo requerido en el apartado anterior se entregará también en formato *.DWG en soporte óptico.
- Si el Contratista no lo proporciona en forma completa y acabada en la forma estipulada, se hará pasible de la aplicación de una multa equivalente al 0,1 por 1000 del precio del contrato, por cada día de atraso para los planos y otro tanto para los manuales.

ARTÍCULO Nº 60: GARANTÍA DE LOS MATERIALES, TRABAJOS Y EQUIPAMIENTOS

La Contratista garantizará la buena calidad de los materiales, trabajos y la totalidad de los equipamientos varios, y responderá de los defectos, degradaciones y averías que pudieran experimentar por efecto de la intemperie, o cualquier otra causa. Por lo tanto, quedan exclusivamente a su cargo, hasta la Recepción Definitiva de la Obra, el reparo de los defectos, desperfectos, averías, reposiciones o sustituciones de materiales, estructuras, instalaciones, elementos constructivos, equipamientos, etc., salvo los defectos resultantes de uso indebido.

Si la Inspección de la obra advirtiera desperfectos debido a la mala calidad de los materiales empleados, deficiente ejecución de las obras, o inferior calidad de los equipamientos varios provistos, notificará a la Contratista, quien deberá repararlos, corregirlos, o reponerlos de inmediato, a su exclusiva cuenta.

En caso de que, la Contratista no hiciera las reparaciones y/o reposiciones exigidas, previo emplazamiento de 15 (quince) días calendarios, ENERFE podrá hacerlo por cuenta de aquella, liquidando estos trabajos bien sea con los créditos que tenga la Contratista, la Garantía del Contrato o el Fondo de Reparo.

ARTÍCULO Nº 61: PRUEBAS DE FUNCIONAMIENTO

ENERFE inspeccionará todos los materiales a utilizar en la obra. Éstos se ajustarán a las condiciones de calidad exigidas por las normas vigentes. Los ensayos que se realicen para determinar su aprobación, serán por cuenta de la empresa contratista. Los materiales provistos tendrán el sello o certificado IRAM de conformidad con las Normas IRAM, en caso de no tenerlo regirán las normas internacionales más exigentes con referencia al producto.

Estas inspecciones serán efectuadas por personal técnico del ENERFE o del organismo que éste designe. La Inspección deberá ser solicitada por el Contratista con la suficiente anticipación para que ésta pueda realizarse desde el comienzo de la obra.

En caso que convenga realizar la inspección en fábrica, los gastos que ello origine correrán por cuenta del Contratista. El Contratista efectuará a su cargo los ensayos que se especifican en el Pliego de ETP.

ARTÍCULO Nº 62: PRUEBAS DE LAS OBRAS

Antes de la Recepción Provisoria de las obras, ENERFE podrá disponer el control de las mismas y efectuar pruebas de las instalaciones y estructuras. Dichos controles serán determinados por el tipo de obra y consistirán fundamentalmente en verificaciones de estanqueidad, resistencia, dimensiones, valor soporte, estabildades, dosajes, etc., así como las nivelaciones, calidad de mano de obra y terminación de los trabajos, siendo este detalle enunciativo, pero no limitativo.

La Contratista deberá presenciar por intermedio de sus representantes autorizados todas las operaciones emergentes de este Artículo.

El hecho de que cualquier trabajo o estructura hubiera sido oportunamente aprobado por el personal autorizado, no exime a la Contratista de su responsabilidad por la calidad resultante de sus obras. Todos los gastos de personal, instrumental, materiales y/o elementos necesarios que demande la realización de estos trabajos estarán a cargo del Contratista.

ARTÍCULO Nº 63: GESTIONES ADMINISTRATIVAS

Toda gestión que se origine como consecuencia directa del contrato de esta obra deberá ser ingresada por la Mesa General de Entradas de ENERFE.

La Gestión no será considerada sin la fecha y sello de recepción.

ARTÍCULO Nº 64: COMPRE PROVINCIAL

Será de aplicación en la presente contratación, lo establecido en la Ley Provincial Nº 13.505 y sus modificaciones. En particular lo establecido en el Artículo Nº 5 que aquí se transcribe "El producto local y la empresa o proveedor local, tendrán preferencia en su oferta cuando en las mismas, para idénticas o similares prestaciones, productos y condiciones de pago, su precio sea igual o inferior al de los bienes y/u

obras y/o servicios ofrecidos por empresas no consideradas provinciales incrementadas en un cinco por ciento (5%).

Si en una contratación, aplicando el rango de preferencia antedicho, ninguna empresa o proveedor local resulta favorecido, deberá otorgarse a la mejor oferta local cuyo precio no supere el ocho por ciento (8%) respecto a la mejor cotización del resto de los oferentes, la posibilidad de mejorar su oferta.

A tal fin, se convocará a la empresa o proveedor local de mejor precio a presentar, en un término de quince (15) días, una "mejora de oferta". Esta compulsa será evaluada conforme a los criterios de preferencia enunciados en el primer párrafo del artículo."

El contratista, siempre que se configuren similares condiciones en cuanto a precios y calidad respecto de productos, bienes y servicios producidos o elaborados fuera del territorio de la provincia de Santa Fe, deberá adquirir materiales, mercaderías y productos de origen provincial.

De autorizarse subcontrataciones en los términos del art. 32 del PByCP deberán encuadrarse en las disposiciones de la Ley N° 13.505 y modif.

ARTÍCULO N° 65: NORMAS DE MEDICIÓN Y CERTIFICACIÓN

Son de aplicación las siguientes Normas de Medición: en el libro de Actas se detallarán las mediciones de los trabajos que se practiquen en la obra. El Representante Técnico de la obra está obligado a asistir a las mediciones parciales y a la medición final, a fin de dar su conformidad expresa a los cómputos establecidos en las mismas. Su inasistencia será considerada como aceptación de las mediciones efectuadas por la Inspección. No se computarán las estructuras que por cualquier motivo modifiquen el proyecto, si éstas no han sido previas y debidamente autorizadas, en cuyo caso se hará constar los antecedentes que así lo demuestren. En caso de que el Contratista no estuviere conforme con el juicio de la Inspección, respecto de los trabajos o mediciones de la obra ejecutada, deberá exponer sumariamente en el cómputo respectivo, los motivos de su divergencia, los que deberá ampliar y fundar por escrito en el término improrrogable de diez (10) días. Si el Contratista no se presentare dentro de dicho término, deberá entenderse que desiste de su divergencia y renuncia a todo derecho sobre su reclamo, no admitiéndose ulterior protesta. A los efectos de la certificación, se procederá a la medición de las obras realizadas en el período, dentro de los primeros ocho (8) días siguiente.

Las obras serán certificadas por ENERFE. Si durante el plazo establecido para la medición no se hubiere ejecutado una cantidad apreciable de obra, o cuando lo solicitare el Contratista, ENERFE podrá postergar la certificación de los trabajos. Los certificados serán acumulativos y tendrán el carácter de documentos

provisorios, de pago a cuenta, sujeto a las variaciones que produzca la liquidación final. El Contratista proveerá oportunamente los formularios destinados a la confección de los certificados.

ARTICULO Nº 66: MEDICIÓN DE ESTRUCTURAS OCULTAS

En el libro de actas se detallarán las mediciones de los trabajos que deban quedar ocultos a medida que se vayan ejecutando. Estos detalles que se acompañarán con los croquis que se crean necesarios para su perfecta interpretación, serán firmados por la Inspección y el Contratista. Para proceder a la liquidación de dichos trabajos, los valores consignados en el libro de actas serán los únicos a considerar.

ARTICULO Nº 67: CERTIFICADOS DE LAS OBRAS

Las obras serán certificadas cada quince (15) días por ENERFE. Si durante ese período no se hubiere ejecutado una cantidad apreciable de obra, o cuando lo solicitare el Contratista, ENERFE podrá postergar la certificación de los trabajos. Los certificados serán acumulativos y tendrán el carácter de documentos provisorios, de pago a cuenta. El Contratista proveerá oportunamente los formularios destinados a la confección de los certificados.

ARTÍCULO Nº 68: FONDO DE REPARO

Se establece en **5% (cinco por ciento)** la retención a deducir de cada Certificado de Obra en concepto de garantía de la correcta ejecución de los trabajos hasta la fecha de Recepción Definitiva de los mismos. Podrá sustituirse el monto resultante de la retención, a la solicitud del Contratista, mediante Seguro de Caucción a favor del ENERFE, sobre Empresas o Bancos con domicilio legal o corresponsalía en la ciudad y expresar el sometimiento expreso a los Tribunales Ordinarios de esta ciudad, todo a satisfacción del Contratante y en las modalidades previstas en el apartado II.24 del PUBCG.

ARTICULO Nº 69: GARANTIAS. INTERESES

Las garantías constituidas en cualquiera de las formas previstas en el presente pliego: de propuesta, de contrato y Fondo de Reparo, no devengarán intereses.

ARTICULO Nº 70: PLANO CONFORME A OBRA

El Contratista presentará al terminar los trabajos y antes de la Recepción Provisoria, los planos completos conforme a la obra realizada para su aprobación.

ARTICULO Nº 71: PRUEBA DE LAS OBRAS

Terminadas las obras y antes de recibirlas provisionalmente, la Inspección efectuará las pruebas que establezca el pliego correspondiente. El Contratista suministrará por su exclusiva cuenta, el personal y los elementos necesarios para efectuar estas pruebas. Si después de diez (10) días de recibida la orden

respectiva, el Contratista no tuviera preparados los elementos para hacerlas, se hará pasible de la aplicación de las multas establecidas en este Pliego, sin perjuicio de que ENERFE las haga ejecutar por su cuenta, afectando el gasto a las sumas pendientes de pago que el Contratista tuviere.

ARTICULO Nº 72: RECEPCIÓN PROVISORIA

Finalizadas las obras de acuerdo al contrato y siempre que no hubiere observaciones por parte de la Inspección, ENERFE extenderá dentro de los treinta (30) días de ser solicitada por el Contratista el Acta de Recepción Provisional de la obra, que deberá suscribir juntamente con el Contratista o su representante autorizado. La recepción parcial de la obra se efectuará cuando existan trabajos terminados que constituyan una unidad que en sí llene la función para la cual ha sido proyectada y puedan ser libradas al uso. Si las obras no estuvieren ejecutadas correcta y estrictamente de acuerdo a los planos, especificaciones técnicas y órdenes dadas por la Inspección, se diferirá su recepción provisional hasta que se corrijan los defectos que se presenten. Si el Contratista no procediera a ello en el plazo que al efecto se le fije, ENERFE podrá hacerlo por cuenta de aquél afectándose el gasto a las sumas que estuvieran pendientes de pago, sin que ello le dé derecho a reclamo alguno. En el acta de recepción se dejará expresa constancia de la fecha de terminación de los trabajos y será ad referendum de la Superioridad.

ARTÍCULO Nº 73: PLAZO DE CONSERVACIÓN Y GARANTÍA

Se establece en 12 (doce) meses calendarios a partir de la fecha del Acta de Recepción Provisoria de los respectivos trabajos. Durante dicho lapso, la Contratista tendrá a su exclusivo cargo los trabajos de conservación y mantenimiento de las obras y equipos instalados. La recepción provisoria deberá ser debidamente firmada por la Comisión que será designada a tal efecto.

Durante ese plazo la Contratista es responsable de las reparaciones requeridas por los defectos o desperfectos provenientes de la mala calidad o ejecución deficiente de los trabajos, o vicios ocultos, siempre que ellos no sean consecuencia del uso indebido de las Obras.

ARTICULO Nº 74: RECEPCIÓN DEFINITIVA

Transcurrido el plazo de conservación y garantía establecido, tendrá lugar la recepción definitiva que se efectuará con las mismas formalidades que la provisional, previa comprobación del buen estado de la obra y verificación de su correcto funcionamiento, a cuyo efecto se realizarán las pruebas que ENERFE estime necesarias, pudiendo repetir las establecidas para la recepción provisional. De las actas de recepción deberá entregarse al Contratista una copia autenticada.

ARTÍCULO Nº 75: MULTAS

Dejase establecido que, a los efectos del cálculo de multas previstas en este pliego y demás documentos del contrato, debe interpretarse como monto contractual, al importe de las obras contratadas.

Si el Contratista no diera total y correcta terminación de los trabajos dentro del plazo contractual, incurrirá en una multa equivalente al $\frac{1}{2}$ /00 medio por mil del importe del contrato por cada día de atraso en la terminación de la obra.

La Multa por "mora en la terminación de los trabajos no es conminatoria, tendrá carácter de Cláusula Penal resarcitoria por la no disponibilidad en el plazo acordado de la obra.-----

ANEXO N° 1 (modelo no válido para su presentación formal)

FORMULARIO DE PROPUESTA (N° ----)

Santa Fe,.....-
Sr.

Su Despacho

Ref.: Licitación Pública para la Obra: CONSTRUCCIÓN E INSTALACIÓN ELECTRICA Y CLOACAL.
Edificio: "Sistema Celda de Combustible"

De nuestra consideración:

Los que suscriben, Director Técnico y Proponente.....
..... respectivamente,
de la Empresa..... Inscripta en el Registro Único de
Proveedores y Contratistas de la Provincia de Santa Fe en los términos y condiciones establecidas en el
artículo n° 142 de la ley n° 12.510 y su reglamentación (decreto n° 1104/2016).se presentan a la Licitación
de referencia y cotizan precio de ejecución de los trabajos indicados en la documentación correspondiente.

El monto de la propuesta, en un todo de acuerdo a los planos, especificaciones, presupuesto oficial,
pliegos de condiciones y otros, asciende a la suma de: \$..... en números)
.....(en letras).

Dejamos expresa constancia que el mantenimiento de la presente oferta, es de 60 (sesenta) días
calendario; prorrogables de conformidad al Artículo N° 20 del Pliego Complementario de Bases y
Condiciones.

Saludamos con atenta consideración.

.....
Firma y Sello del Proponente

.....
Firma y Sello del Director Técnico

ANEXO Nº 2

OBRAS SIMILARES A LA QUE SE LICITA

Nº	COMITENTE	OBRA (1)							
	NOMBRE DOMICILIO	NOMBRE UBICACION	DATOS FECHA INICIO	CONTRACTUALES FECHA TERM.	SUP.	VOLUMEN	CANTIDAD DE NIVELES	MONTO DE CONTRAT O (2)	PORCENTAJE DE AVANCE
(3)									

NOTAS IMPORTANTES:

(1) Las obras que se detallen no podrán tener una antigüedad mayor de 5 (cinco) años, contada desde la fecha de firma del **Acta de Recepción Definitiva, cuya copia debidamente certificada o Certificación del Comitente, deberá acompañar para su acreditación.**

(2) El Monto de Obra se consignará a valores de contrato

(3) Declarar una sola planilla aunque se trate de una UT. En este caso aclarar a que Firma de la Asociación corresponde la obra.

Santa Fe,.....

.....
Firma y Sello del Proponente

.....
Firma y Sello del Director Técnico

ANEXO Nº 3

PLANILLA DE PRESUPUESTO PARA COTIZAR

Valores a

Nº	INDICACION DE LAS OBRAS	U	Cantidad	Costo Unitario	Importe	% Inc.

TOTAL COSTO	\$	100%
--------------------	--------------------	-------------

Coeficiente Resumen [K]	\$
--------------------------------	-------	--------------------

TOTAL	\$
--------------	--------------------

PLANILLA DE DESAGREGACIÓN DE COEFICIENTE RESUMEN

	SUBTOTAL COSTO NETO			1,000	
				SUBTOTAL	(1)
	GASTOS GENERALES	% de (1)	--,---	--,---	
	BENEFICIOS	% de (1)	--,---	--,---	
				SUBTOTAL	(2)
	IMPUESTO AL VALOR AGREGADO	% de (2)	21,00	--,---	(3)
	COEFICIENTE RESUMEN			Suma de 2 y 3	

COEFICIENTE ADOPTADO: (*)
----------------------------------	-------

(*) El Coeficiente de Resumen ADOPTADO para el cálculo de precios será redondeado a 2 (dos) dígitos decimales, excluyendo los subsiguientes.

NOTA IMPORTANTE: Se deberá desagregar la estructura del Precio cotizado según este modelo, considerando para cada uno de los conceptos las alícuotas que se consignan o que correspondan, siguiendo lo consignado en el coeficiente de resumen.

.....
.....
Firma y Sello del Proponente

.....
.....
Firma y Sello del Director Técnico

ANEXO Nº 4

PLANILLA DE ANÁLISIS DE PRECIOS (1)

Nº	CONCEPTO	UNID.	CANTIDAD	PRECIO UNITARIO	IMPORTE PARCIAL	IMPORTE TOTAL	
1	MATERIALES						
	SUBTOTAL MATERIALES						
2	MANO DE OBRA						
	SUBTOTAL MANO DE OBRA						
3	EQUIPO						
	SUBTOTAL EQUIPO						
4	SUBTOTAL COSTO (1+2+3)					COSTO-COSTO	

NOTA IMPORTANTE:

(1) La presente Planilla de Análisis de Precios contiene una estructuración y desagregación mínima que el Oferente deberá respetar en su presentación.

Se deberán presentar los Análisis de Precios Unitarios de todos los Ítem correspondientes a todos los Presupuestos que componen la Cotización de la presente obra.

.....
Firma y Sello del Proponente

.....
Firma y Sello del Director Técnico

ANEXO Nº 5

PLAN DE TRABAJOS FÍSICOS (1)

Nº RUBRO/ ITEM	DESCRIPCION DE LA ACTIVIDAD-TRABAJO	% INCID.	PLAZO DE OBRA						
			1	2	3	4	
	INVERSION %								
	INVERSION ACUMULADA %								
	INVERSION \$								
	INVERSION ACUMULADA \$							100	MONTO OBRA

CURVA DE INVERSIONES (2)

INVERS. (%)

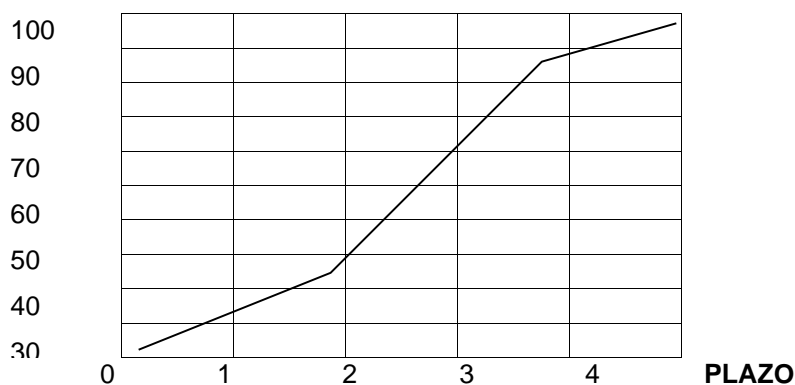

(período)

NOTAS IMPORTANTES:

(1) El Plan de Trabajo de avance físico deberá realizarse a través de Diagramas de Barras (Gantt) discriminando por Rubros, de acuerdo a Presupuestos.

(2) La Curva de Inversiones se representará con los % acumulados derivados del Plan de Trabajos Previo a la firma del contrato la Adjudicataria deberá presentar el Plan de Trabajos e Inversión, "ajustado" de acuerdo a lo establecido al artículo Nº 55.

.....
Firma y Sello del Proponente

.....
Firma y Sello del Director Técnico

Santa Fe Gas y Energías Renovables SAPEM

F. Miguens 260 3º Piso (3000) Santa Fe. Tel: (+54 0342) 481 5793

email: info@enerfe.com.ar

ANEXO Nº 6 (DEBERÁ PRESENTARSE CON LA PRESENTACION DE LA OFERTA)

DIRECTOR TÉCNICO DE LA EMPRESA (*)

Apellido y Nombre.....

Documento de Identidad (Tipo y No.)

Título:.....Universidad:.....

Especialización:.....Institución:.....

Matrícula Nº Colegio:.....Distrito.....

Fecha de Inscripción..... Categoría:.....

Antecedentes:(1).....

(1) Consignar Datos en Planilla:

Obra			Tipo Obra		Tarea/Rol cumplido	Fecha desempeño
Nombre	Ubicación	Comitente	Trabajo	Plazo de ejecución	(breve descripción)	(desde/hasta)

Podrá agregarse Curriculum Vitae si se considera necesario.

Por la presente declaro la veracidad de los datos consignados más arriba; como así también estar habilitado para el ejercicio profesional durante el año en curso; y me comprometo a prestar mis servicios profesionales conforme lo exigen las Reglamentaciones vigentes y el presente Pliego.

Santa Fe,-

.....
Firma y Sello del Proponente

.....
Firma y Sello del Director Técnico

ANEXO Nº 7 (DEBERÁ PRESENTARSE AL MOMENTO DEL INICIO DE OBRA)

REPRESENTANTE TÉCNICO EN LA OBRA (*)

Apellido y Nombre.....

Documento de Identidad (Tipo y No.)

Título:.....Universidad:.....

Especialización:.....Institución:.....

Matrícula Nº Colegio:.....Distrito.....

Fecha de Inscripción.....Categoría:.....

Antecedentes:(1).....

(1) Consignar Datos en Planilla:

Obra			Tipo Obra		Tarea/Rol cumplido	Fecha desempeño
Nombre	Ubicación	Comitente	Trabajo	Plazo de ejecución	(breve descripción)	(desde/hasta)

Deberá agregarse Curriculum Vitae al momento del inicio de la obra.

Por la presente declaro la veracidad de los datos consignados más arriba; como así también estar habilitado para el ejercicio profesional durante el año en curso; y me comprometo a prestar mis servicios profesionales conforme lo exigen las Reglamentaciones vigentes y el presente Pliego.

Santa Fe,

.....
Firma y Sello del Proponente

.....
Firma y Sello del Director Técnico

Notas: Deberá **agregarse** a la presente **Certificación de Habilitación Anual** del **Colegio Profesional** correspondiente al momento del inicio de la obra.

ANEXO N° 8 (DEBERÁ PRESENTARSE AL MOMENTO DEL INICIO DE OBRA)

Responsable de Higiene y Seguridad en el Trabajo. (*)

Apellido y Nombre.....

Documento de Identidad (Tipo y No.)

Título:.....Universidad:.....

Especialización:.....Institución:.....

Matrícula N° Colegio:.....Distrito.....

Fecha de Inscripción.....Categoría:.....

Antecedentes:(1).....

(1) Consignar Datos en Planilla:

Obra			Tipo Obra		Tarea/Rol cumplido	Fecha desempeño
Nombre	Ubicación	Comitente	Trabajo	Plazo de ejecución	(breve descripción)	(desde/hasta)

Deberá agregarse Curriculum Vitae al momento del inicio de la obra.

Por la presente declaro la veracidad de los datos consignados más arriba; como así también estar habilitado para el ejercicio profesional durante el año en curso; y me comprometo a prestar mis servicios profesionales conforme lo exigen las Reglamentaciones vigentes y el presente Pliego.

Santa Fe,-

.....
Firma y Sello del Proponente

.....
Firma y Sello del Director Técnico

Notas: Deberá **agregarse** a la presente **Certificación de Habilitación Anual** del **Colegio Profesional** correspondiente al momento del inicio de la obra.

ANEXO N° 9

Cláusula de No Repetición de la ART contra el Comitente.

El siguiente texto debe incluirse como parte del contrato de Seguro de Riesgo de Trabajo que presente oportunamente la contratista

“(Indicar Nombre de la A.R.T.) A.R.T. renuncio en forma expresa a iniciar toda acción de repetición o regreso contra el Comitente, sus funcionarios, empleados u obreros, bien sea con fundamento en el Art. 39 inc.5 de la Ley 24.557 o en cualquier otra norma jurídica, con motivo de las prestaciones en especie o dinerarias que me vea obligada a abonar al personal dependiente o ex-dependiente de (Indicar Nombre de la empresa contratista) alcanzados por la cobertura de la presente póliza, por accidentes de trabajo o enfermedad profesional sufridos o contraídos por el hecho o en ocasión del trabajo o en el trayecto entre el domicilio del trabajador y el lugar de trabajo o viceversa.- (Indicar Nombre de la A.R.T.) A.R.T. me obligo a comunicar a ENERFE, en forma fehaciente, los incumplimientos a la póliza en que incurra el asegurado, y especialmente en la falta de pago en término de la misma, dentro de los 10 (diez) días de verificados.”

ANEXO Nº 10

DECLARACIÓN JURADA

LICITACIÓN PÚBLICA para la Obra: CONSTRUCCIÓN E INSTALACIÓN ELECTRICA Y CLOACAL.
Edificio: "Sistema Celda de Combustible"

OFERENTE:.....

Los abajo firmantes, en nombre y representación del oferente, manifiestan en carácter de **Declaración Jurada** que, al día de la fecha de presentación de esta propuesta para la licitación pública convocada para contratar la ejecución de la obra de referencia, no tienen iniciado y/o promovido Concurso de Acreedores no homologado judicialmente, ni quiebra, como así tampoco tiene conocimiento de la existencia de demanda judicial interpuesta en su contra por parte de particulares o de cualquier Ente Oficial del Gobierno de la Provincia de Santa Fe, ni que hayan sido formuladas denuncias penales por la Comisión de presuntos ilícitos cometidos en la tramitación, ejecución o recepción de contratos de suministros, obras públicas o similares en el ámbito administrativo celebrados con Entes Oficiales.

Asimismo, declaran no encontrarse inscriptos en el Registro de Deudores Alimentarios Morosos – Ley Nº 11945, acreditando lo expuesto con el Certificado Negativo correspondiente, expedido por las autoridades de dicho Registro.

Por otra parte, declaramos que, para cualquier cuestión judicial que se suscite en relación a la presente Licitación Pública, aceptamos la jurisdicción de la Justicia Ordinaria de la Capital de la Provincia de Santa Fe.

Por último, manifestamos conocer la zona de emplazamiento de la obra licitada y las condiciones en que se ejecutará la misma.

Firma y aclaración
del Oferente

Firma y aclaración
del Director Técnico

Lugar y fecha.....

ANEXO Nº 11

Cartel de Obra Reglamentario (conforme Decreto Provincial N° 1732/2008) ; y un cartel de obra proporción 2 x 1 en vinilo autoadhesivo y/o pintado según el siguiente bosquejo:



ANEXO Nº 12**(DEBERÁ PRESENTARSE CON LA OFERTA)****CERTIFICACION DE ASISTENCIA OBLIGATORIA A LA VISITA DE OBRA**

Representante de la empresa

Apellido y Nombre.....

Documento de Identidad (Tipo y No.)

Empresa:

Domicilio legal:

.....

Firma y Sello del Representante de la Empresa

.....

Firma y Sello del Representante de la Contratista

Nota: Sera presentado junto a la oferta la Certificación obligatoria de visita de obra. La omisión, podrá ser suplida dentro del término de 48 (cuarenta y ocho) horas de su notificación fehaciente; transcurrida el cual sin que haya sido subsanada, será rechazado la propuesta.